



*VÝROČNÍ ZPRÁVA*

*ZA ROK*

**2013**

## obsah

1.	Správní rada.....	3
2.	Dozorčí rada .....	4
3.	Činnost Olivovy nadace v r. 2013 .....	4
3.1.	Zpráva o činnosti .....	4
3.2.	Kalendář Olivovy nadace .....	5
3.3.	Olivovo evropské centrum, o.p.s.....	6
4.	Nadační investiční fond.....	6
5.	Dary a nadační příspěvky .....	6
6.	Spolupráce s Olivovou dětskou léčebnou, o.p.s. ....	7
7.	Majetek Olivovy nadace a správa majetku Hlavního města Prahy .....	7
7.1.	Astoria .....	7
7.2.	Alexander .....	7
7.3.	Majetek hl. m. Prahy .....	8
8.	Ekonomika .....	8
8.1.	Hospodaření Olivovy nadace .....	8
8.2.	Rozvaha a výkaz zisků a ztrát .....	8
9.	Zpráva dozorčí rady .....	11
10.	Výrok auditora.....	12
11.	Obrazová příloha .....	13

# 1. Správní rada

složení Správní rady Olivovy nadace k 31. 12. 2013



Josef Srb  
předseda správní rady



JUDr. Jiří Matzner, Ph.D., LL.M.  
místopředseda správní rady



Mgr. Miroslav Rovenský  
člen správní rady



PhDr. Nina Krásenská  
členka správní rady



Jarmila Volfová  
členka správní rady



Mgr. Petra Salvetová  
členka správní rady

## 2. Dozorčí rada

složení Dozorčí rady Olivovy nadace k 31. 12. 2013



Hana Machálková



Mgr. Eva Březinová

Výroční zpráva Olivovy nadace za rok 2013, kterou zpracovala Petra Odstrčilová, byla schválena na schůzi správní rady dne 6. 6. 2014. Zpráva dozorčí rady zpracovaná Hanou Machálkovou a Mgr. Petrou Salvetovou byla schválena dne 27. 6. 2014.

V souladu se zákonem č. 227/1997 Sb., v platném znění, a Statutu Olivovy nadace je výroční zpráva uložena u rejstříkového soudu a zpřístupněna na webových stránkách a v sídle Olivovy nadace v úředních hodinách.

**OLIVOVA NADACE**  
**Olivova 224, 251 01 Říčany**

tel. 323 631 313,

bankovní spojení: ČSOB 1017031/0300; ČS, a.s. č.ú. 434343369/0800; GE-MB 1000106504/0600

e-mail: info@olivovanadace.cz, <http://www.olivovanadace.cz>

## 3. Činnost Olivovy nadace v r. 2013

### 3.1. Zpráva o činnosti

Nadační činnost byla i v roce 2013 zaměřena na poskytování nadačních příspěvků fyzickým a právnickým osobám ke zlepšení zdravotní a sociální péče o děti a mládež v České republice. Především se jednalo o příspěvky na rehabilitační a kompenzační pomůcky, vybavení zdravotnických zařízení, ozdravné a léčebné pobyty. Nadace pokračovala v projektu adopce na dálku v Indii.

Nadace měla v průběhu r. 2013 v trvalém pracovním poměru 2 zaměstnance. Účetnictví a mzdy jsou zpracovávány dodavatelsky - externí účetní firma. V případech potřeby nadace

uzavírala dohody o provedení práce. V I. čtvrtletí roku 2013 Olivova nadace pokračovala v projektu Azylový dům a Dům na půl cesty, poté musel být z provozních a technických důvodů ukončen.

Správní rada Olivovy nadace měla v roce 2013 7 řádných a 2 mimořádná zasedání. Nadace je členem Fóra dárců a dodržuje etický kodex nadací.

## 3.2. Kalendář Olivovy nadace

### Leden

Na uvolněné místo v dozorčí radě nadace byla zvolena Mgr. Lenka Ptáčková. SR ON rozhodla, že bude pokračovat v pilotním projektu azylového domu Oliva a rozhodla nepokračovat v projektu Dům na půli cesty.

### Únor

SR ON odvolala z funkce předsedkyně SR Marii Adámkovou a z funkce místopředsedy MVDr. Ing. Františka Reichela CSc. Místopředsedou byl nově zvolen Josef Srb.

### Březen

SR ON rozhodla z technických a provozních důvodů ukončit provoz Azylového domu, obyvatelé byli ubytováni v náhradních prostorách. ON oznámila tuto skutečnost na KÚ SČK a požádala o zrušení registrace poskytovatele sociálních služeb.

Předsedou SR ON byl zvolen Josef Srb.

Na uvolněné místo ve správní radě ODL o.p.s. byl zakladateli jmenován Ing. Jan Fried.

### Květen

Byla provedena kontrola dodržení účelovosti grantů poskytnutých z NIF v roce 2012 v mimořádném kole.

Na uvolněné místo ve správní radě za M. Adámkovou byl zvolen JUDr. Jiří Matzner, který byl zároveň zvolen místopředsedou SR.

Zakladatelé ODL byli informováni, že předsedkyni SR ODL Karle Egidové skončilo funkční období, obdržela písemné rezignace od 3 členů SR a DR ODL. Jmenovali proto do SR ODL MUDr. Tomáše Firsta, Mgr. Martinu Malotovou, Hanu Hůlkovou a Mgr. Violu Břeňovou.

### Červen

Mgr. Lenka Ptáčková rezignovala na funkci DR ON. Na uvolněné místo byla zvolena Mgr. Eva Březinová.

Na členství v DR ODL rezignovala Ing. Jana Sefzigová. Na uvolněné místo byla jmenována Mgr. Iveta Jelínková.

### Červenec

Prom. fyz. Josef Kupec CSc. předal zakladatelům rezignaci na členství v DR ODL. Na uvolněné místo byla jmenována Mgr. Věra Mazouchová.

### Září

MVDr. Ing. František Reichel CSc. rezignoval na členství v SR ON. SR ON schválila a vyhlásila grantová pravidla pro rok 2013 z výnosů z prostřední získaných z NIF.

## Prosinec

SR ON na základě návrhu výběrové komise rozdělila granty z NIF.

Na uvolněné místo ve SR ON byla zvolena Mgr. Petra Salvetová.

Proběhlo tradiční uctění památky Aloise Olivy, zakladatele nadace a Vychovatelny v Říčanech, u rodinné hrobky, následovala bohoslužba v Kostele Sv. Rocha na Olšanech.

Adventní benefiční koncert v kostele Sv. Mikuláše na Staroměstském náměstí. Finanční prostředky získané z dobrovolného vstupného byly použity na podporu zdravotních a sociálních programů pro děti.

## 3.3. Olivovo evropské centrum

Činnost Olivova evropského centra o.p.s. byla ukončena a členové správní rady předali zakladateli rozhodnutí o zrušení o.p.s. Veškeré závazky organizace jsou splněny. Zakladatel tj. Olivova nadace zrušení společnosti odsouhlasila.

## 4. Nadační investiční fond

Nadace v souladu s pravidly podle Smlouvy s FNM ČR a dle závazného vzorce vycházejícího z výše Pribidu v předcházejícím roce poskytla ve veřejném výběrovém řízení nadační příspěvky v celkové výši 110 260 Kč. Nadační příspěvky byly poskytnuty k vybavení dětských zdravotnických zařízení v ČR rehabilitačními, zdravotnickými pomůckami a přístroji a také individuálním žadatelům na zakoupení rehabilitačních, kompenzačních a speciálních učebních pomůcek pro děti a mládež.

## 5. Dary a nadační příspěvky

### Dary přijaté v roce 2013

IKEA – nábytek a vybavení pro Azylový dům v hodnotě 17.923,-Kč

LMC s.r.o. – inzerce v hodnotě 2.280,- Kč

Drobné finanční dary – v celkové výši 3.350,- Kč

### Nadační příspěvky poskytnuté v roce 2013

NP 001/2013	Diaklub Nová paka	Ozdravný pobyt diabetických dětí ČR v Českém ráji	5 000 Kč
NP 002/2013	Olivova dětská léčebna	Pobyty pro děti ze sociálně slabého a znevýhodněného prostředí	100 000 Kč (40 000 Kč nedočerpáno)
NP 003/2013	Olivova dětská léčebna	Pobyty dětí z Klokánku a DD	7 000 Kč

### NIF

NP 004/2013	Asociace rodičů a přátel zdravotně postižených dětí v ČR, o.s., Klub "PAPRSEK"	Podpora půjčovny "PAPRSEK" - nákup kompenzačních pomůcek	50 000 Kč
NP 005/2013	Občanské sdružení Borůvka	Rehabilitace i pro další	30 000 Kč

NP 006/2013	Jan Třeštík	Kompenzace diabetu 1.typu	17 000 Kč
NP 007/2013	Barbora Návarová	Pořízení sluchadla pro sluchově postižené	18 000 Kč (4 740 Kč vráceno)

#### věcné NP

NP 008/2013	MAS Říčansko	Lázeňské oplatky	438 Kč
NP 009/2013	Olivova dětská léčebna	Lázeňské oplatky	398 Kč

	Arcidiecézní charita Praha	Adopce na dálku - Indie	5 000 Kč
--	----------------------------	-------------------------	----------

**Poskytnuté nadační příspěvky celkem:**

**188 096 Kč**

## 6. Spolupráce s Olivovou dětskou léčebnou

V roce 2013 proběhlo několik jednání mezi SR ON a SR ODL. ON byla průběžně informována o činnosti a ekonomice léčebny. ON a J. Srb plnili své zakladatelské povinnosti. Na základě žádosti SR ODL z důvodu platební neschopnosti léčebny poskytla ON léčebně finanční výpomoc formou bezúročné půjčky ve výši 750 tis. Kč. SR ON odsouhlasila také poskytnutí účelového nadačního příspěvku na úhradu regulačních poplatků sociálně slabých klientů ODL k podpoře zvýšení obloženosti léčebny. ON poskytla také příspěvek ve výši 7 tis. Kč na pobyty dětí z Klokánku a dětských domovů v ODL.

## 7. Majetek Olivovy nadace a správa majetku Hlavního města Prahy

### 7.1. ASTORIA

V roce 2013 vykonávala Olivova nadace řádnou správu a údržbu na nadačním objektu lázeňského domu Astoria v Janských Lázních. Nájemcem objektu je i nadále pan Filip Duda. Objekt je pojištěn a nadace hradí daňové povinnosti podle platných účetních předpisů. Lázeňský dům je využíván především pro lyžařské kurzy, školy v přírodě ale také pro pobyty seniorů, turistů a dalších hostů.

### 7.2. ALEXANDER

Nájemcem hotelu Alexander je dle nájemní smlouvy firma 2MTJ, s.r.o. zastoupená panem Michaelem Kyselou, s nímž byla podepsána smlouva o pronájmu na 10 let.

Nadace uhradila v roce 2013 daňové povinnosti podle platných účetních předpisů, hotel je pojištěn.

## 7.3. Majetek hl.m. Prahy

Dle smlouvy o nájmu a správě č. D/39/267/01 mezi Hlavním městem Prahou a Olivovou nadací je hlavním cílem zajistit provoz dětské léčebny. Budovy a pozemky potřebné k zajištění provozu léčebny jsou podnajaty Olivově dětské léčebně o.p.s. za symbolické podnajímné 1 Kč ročně, s tím že si podnájemce zajišťuje a hradí běžnou údržbu samostatně. Podněty na velké opravy a investice jsou prostřednictvím Olivovy nadace předávány v rámci přípravy rozpočtu Hlavního města Prahy odboru správy majetku. Budovy, které jsou pro provoz léčebny nepotřebné či nevhodné, jsou v souladu se smlouvou a se souhlasem majitele podnajímány jiným subjektům. Z podnajímného pak nadace hradí běžnou údržbu.

## 8. Ekonomika

### 8.1. Hospodaření Olivovy nadace

Účetnictví pro Olivovu nadaci smluvně zajišťovala firma Tributum Praha, s.r.o. zastoupená Bc. Hanou Káralovou, mzdové účetnictví na základě smlouvy zpracovává Milena Erlichová. Audit hospodaření Olivovy nadace za rok 2013 provedla na základě uzavřené smlouvy o dílo auditorka Ing. Irena Gajdošová.

### 8.2. Rozvaha a výkaz zisků a ztrát

Údaje ve výroční zprávě uvedené jsou v souladu s údaji uvedenými v účetní závěrce a v účetních výkazech za rok 2013.

#### ROZVAHA k 31.12.2013

#### Aktiva

v tis. Kč	1.1.2013	31.12.2013
<b>Stálá aktiva</b>	<b>41 772</b>	<b>38 715</b>
<b>Dlouhodobý hmotný majetek</b>	<b>50 841</b>	<b>50 008</b>
Pozemky	2 120	2 120
Budovy, stavba a haly	45 007	45 007
Stroje, přístroje a zařízení	3 178	2 153
Drobný hmotný investiční majetek	536	728
Pořízení dlouhodobého majetku	0	0
<b>Oprávký k</b>	<b>-14 130</b>	<b>-15 298</b>
Budovy, stavby, haly	-11 123	-13 162
Samostatné movité věci	-2 473	-1 749
Oprávký k drobnému hmotnému inv. majetku	-534	-657
<b>Finanční majetek</b>	<b>5 061</b>	<b>4 005</b>
Ostatní dlouhodobý finanční majetek	5 061	4 005
<b>Oběžná aktiva</b>	<b>2 587</b>	<b>3 296</b>
<b>Zásoby</b>	<b>1</b>	<b>0</b>
Materiál na skladě	0	0
Zboží na skladě	1	0



<b>Pohledávky</b>	<b>721</b>	<b>1 802</b>
Odběratelé	512	870
Poskytnuté zálohy	154	87
Daňové pohledávky	97	86
Ostatní pohledávky	133	814
Opravné položky k pohledávkám	-175	-55
<b>Krátkodobý finanční majetek</b>	<b>1 840</b>	<b>1 357</b>
Pokladna	8	13
Bankovní účty	1 824	1 343
Ceniny	8	1
<b>Přechodné účty aktivní</b>	<b>25</b>	<b>137</b>
Náklady příštích období	22	32
Příjmy příštích období	3	105
<b><u>Aktiva celkem</u></b>	<b><u>44 359</u></b>	<b><u>42 011</u></b>

## ROZVAHA k 31.12.2013

## Pasiva

v tis. Kč

1.1.2013

31.12.2013

	1.1.2013	31.12.2013
<b>Vlastní zdroje</b>	<b>43 151</b>	<b>41 308</b>
<b>Jmění</b>	<b>43 151</b>	<b>41 308</b>
Vlastní jmění	43 160	41 227
Fondy organizace	0	96
Oceňovací rozdíly z přecenění majetku	-9	-15
<b>Hospodářský výsledek</b>	<b>0</b>	<b>0</b>
Hospodářský výsledek k 31.12.	0	0
Nerozdělený zisk předchozích let	0	0
<b>Cizí zdroje</b>	<b>1 208</b>	<b>703</b>
<b>Dlouhodobé závazky</b>	<b>240</b>	<b>240</b>
Závazky z pronájmu	240	240
<b>Krátkodobé závazky</b>	<b>888</b>	<b>317</b>
Dodavatelé	424	20
Přijaté zálohy	60	68
Ostatní závazky	34	0
Závazky k zaměstnancům	92	43
Závazky k institucím soc. a zdrav. pojištění	36	25
Daňové závazky	17	7
Dohadné účty pasivní	225	76

<b>Přechodné účty pasivní</b>	<b>80</b>	<b>146</b>
Výdaje příštích období	0	46
Výnosy příštích období	80	100
<b><u>Pasiva celkem</u></b>	<b><u>44 359</u></b>	<b><u>42 011</u></b>

### **Výkaz zisku a ztráty k 31.12.2013**

	nedaněno	daněno	celkem
Tržby z prodeje služeb	1 499	1 248	2 747
Tržby za prodané zboží	0	8	8
Úroky	2	0	2
Čerpání fondů	1 778	0	1 778
Jiné ostatní výnosy	0	83	83
Tržby z prodeje CP	1 050	0	1 050
Tržby z prodeje majetku a materiálu	0	27	27
Výnosy CP ostatní	0	18	18
Dary	23	0	23
<b>Výnosy</b>	<b>4 352</b>	<b>1 384</b>	<b>5 736</b>

	nedaněno	daněno	celkem
Spotřeba materiálu	36	26	62
Spotřeba energie, voda, plyn	0	235	235
Spotřeba poplatky prodej	4	8	12
Opravy a udržování	9	411	420
Cestovné	0	0	0
Reprezentace	13	0	13
Ostatní služby	167	204	371
Mzdové náklady	269	628	897
Odvody z mezd	68	157	225
Daň silniční	0	3	3
Daň z nemovitosti	30	0	30
Ostatní daně a poplatky	1	2	3
Jiné ostatní náklady	31	164	195
Odpisy dlouhodobého majetku	2 256	0	2 256
Členské příspěvky	16	0	16
Prodané CP	1 050	0	1 050
Tvorba OP	-120	0	-120
ZC prodaného majetku	68	0	68
<b>Náklady</b>	<b>3 898</b>	<b>1 838</b>	<b>5 736</b>

<b>Výsledek hospodaření před zdaněním</b>	<b>454</b>	<b>-454</b>	<b>0</b>
---	------------	-------------	----------

Daň z příjmů	0	0	0
--------------	---	---	---

<b>Výsledek hospodaření po zdanění</b>	<b>454</b>	<b>-454</b>	<b>0</b>
--	------------	-------------	----------

Režijní náklady nadace v hlavní činnosti roce 2013 činí 1.846.119,19 Kč (3, 65 % z NJ zapsaného v NR k 31.12.2013). Výši režijních nákladů zásadně ovlivňují účetní odpisy dlouhodobého majetku.

## 9. Zpráva dozorčí rady

### **ZPRÁVA DOZORČÍ RADY OLIVOVY NADACE o činnosti a hospodaření Olivovy nadace za rok 2013**

DR se sešla v roce 2013 čtyřikrát na základě plánu kontrolní činnosti. Na svých zasedáních projednala veškeré záležitosti, které jsou právními předpisy ON svěřeny DR, včetně materiálů, jejichž předložení si v rámci kontrolní činnosti vyžádala. O provedené kontrole byl vždy vyhotoven písemný zápis, který byl předán k projednání na nejbližším zasedání správní rady ON.

Kontrolní činnost DR byla v uplynulém období zaměřena zejména na revizi hospodaření ON a schválení účetní uzávěrky za rok 2013.

Podkladem pro revizi byly:

- a) Účetní doklady za rok 2013
- b) Výroční zpráva ON za rok 2013
- c) Daňové přiznání ON za rok 2013 k dani z příjmů právnických osob
- d) Zpráva auditora o ověření hospodářského výsledku ON za rok 2013.

V souladu s výše uvedeným DR konstatuje, že celkový hospodářský výsledek ON za rok 2013 se nezpochybňuje. DR konstatuje, že byl dodržen čl. IX Statutu nadace a celkové roční náklady související se správou, nedosahují 30 % nadačního jmění.

#### **Závěr**

DR konstatuje, že při pravidelných kvartálních kontrolách nebyly shledány žádné nedostatky ve vedení účetních dokladů a správě cenin.

*Hana Machálková*  
za dozorčí radu Olivovy nadace

## 10. Výrok auditora

**Podle mého názoru účetní závěrka poskytuje věrný a poctivý obraz aktiv a pasiv Olivovy nadace k 31.12.2013 a nákladů a výnosů a výsledku hospodaření za rok končící 31.12.2013 v souladu s českými účetními předpisy.**

*Použití výnosu z prostředků poskytnutých Fondem národního majetku ČR v roce 2013*

**Olivova nadace splnila v roce 2013 podmínky smlouvy s FNM ČR, neboť z výnosů z nadačních prostředků získaných na základě této smlouvy, poskytla ve veřejném výběrovém řízení nadační příspěvek ve výši 188 096 Kč.**

V Praze, dne 10. června 2014

*Ing. Irena Gajdošová, auditor*  
se sídlem V Malém háji 351, 250 70 Odolena Voda  
číslo oprávnění 2047

## 11. Obrazová příloha



Nadační příspěvek – ozdravný pobyt  
diabetických dětí ČR v Českém ráji  
„Po stopách pravěkých lovců“  
Diaklub Nová Paka







### Nadační příspěvek – adopce na dálku, Indie

Olivova nadace se stala adoptivním rodičem v roce 2004. Zapojila se tak do projektu „Adopce na dálku Arcidiecézní charity Praha“. Rozhodla se proto, aby dala dívce Naik Jayashree šanci žít v budoucnu plnohodnotnější život vzdělaného člověka.

Z pravidelných ročních příspěvků jsou hrazeny školní potřeby a školní poplatky. Nadace je pravidelně informována o činnosti Centra svatého Ignáce, které organizuje aktivity pro fyzický, sociální i psychický rozvoj dětí; je pravidelně informována o školním prospěchu adoptované dívky. Velmi nás těší především dopisy a obrázky od Jayashree. Adopce započala při nástupu dívky do první třídy a s radostí sledujeme její úspěšná studia a věříme, že se jí splní sen stát se učitelkou.



**ST. IGNATIUS HEALTH & EDUCATION CENTRE**

PRABHAT NAGAR, HONAVAR - 581 334

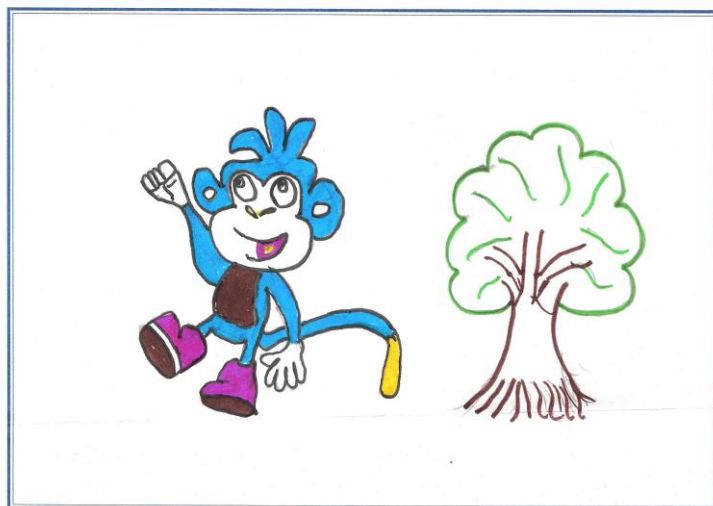

ಜಯಶ್ರೀ . ಆ . ನಾಯ್ಕ  
ಮಾಡಿದಳು.



Adventní koncert v chrámu Sv. Mikuláše na Staroměstském náměstí 19. 12. 2013  
Za vystoupení děkujeme Josefu Zámečnickovi – trubka, Josefu Kšicovi– varhany, Miroslavu Rovenskému – lesní roh a flétnovému souboru ZUŠ Říčany Harpyje.

## Napsali o nás

<http://berounsky.denik.cz/>

### Olivova nadace podpořila projekt rehabilitace v Dobromysli



Rehabilitační místnost Autor: Dobromysl o.p.s.  
29. 3. 2013 09:32

**Asi jako většina neziskových organizací, tak i Dobromysl se snaží hledat finanční zdroje a podporu ve státním i veřejném sektoru.**

V loňském roce její zaměstnanci oslovili několik nadačních fondů a nadací, mezi které patřila i Olivova nadace.

Tuto nadaci oslovili s projektem „Rehabilitace“, jehož hlavní myšlenkou bylo pořízení rehabilitačních a ergoterapeutických pomůcek pro zkvalitnění péče v oblasti terapií, které jsou poskytovány v rámci činností organizace osobám se zdravotním postižením. Cílem tohoto projektu bylo a stále je dosažení profesionálních podmínek pro rehabilitaci a ergoterapii našich uživatelů. Odborná komise Olivovy nadace schválila žádost s rozpočtem projektu 38 655,- Kč, se spoluúčastí Dobromysli na tomto projektu 10%.

Za finance získané od Olivovy nadace Dobromysl zakoupila Manufit (Sada dřevěných předmětů k procvičování a zvyšování mobility horních končetin. Z jednotlivých částí se dají bez použití nářadí sestavit stromy nebo ribstole, houpačky k procvičení jemné motoriky dlaní, prstů... Různé varianty Manufitu se dají přizpůsobit konkrétním potřebám klienta.). Dále bylo z tohoto projektu zakoupeno nové elektrické masážní lehátko, které je široké, má zvlášť polohovatelnou nožní a hlavovou část, takže jej lze lépe přizpůsobit potřebám a celkovému tělesnému stavu jednotlivých klientů. Též byla zakoupena sada lávových kamenů s ohřívací nádobou. (Masáž lávovými kameny je dobrá pro uvolnění ztuhlých svalů od křečů, uleví od bolesti v kloubech, reguluje trávení a zrychluje metabolismus, odplavuje škodlivé látky z tkání, napomáhá ke správné funkci lymfatického systému.)

Olivově nadaci patří za podporu projektu „Rehabilitace“ velké díky a to jak ze strany klientů, tak i zaměstnanců, prokázala velkou službu dobrému dílu, jež se snaží kvalitně a profesionálně působit i v oblastech, které jsou často společností opomíjeny.

Autor: Redakce